

(estratto dal "DOCUMENTO TECNICO SULLA RIMODULAZIONE DELLE MISURE CONTENITIVE NEL SETTORE SCOLASTICO PER LO SVOLGIMENTO DELL'ESAME DI STATO NELLA SCUOLA SECONDARIA DI SECONDO GRADO" emesso dal Ministero dell'Istruzione in data 21.05.2021)

...

È importante sottolineare che oltre alle misure di prevenzione collettive e individuali messe in atto nel contesto scolastico c'è bisogno anche di una collaborazione attiva di studenti e famiglie che dovranno continuare a mettere in pratica i comportamenti generali previsti per il contrasto alla diffusione dell'epidemia, nel contesto di una responsabilità condivisa e collettiva, nella consapevolezza che la possibilità di contagio da SARS CoV-2 rappresenta un rischio ubiquitario per la popolazione.

...

Pertanto tra le azioni di sistema si invita all'organizzazione di un calendario di convocazione scaglionato dei candidati, suggerendo, altresì qualora possibile, l'utilizzo del mezzo proprio.

...

La convocazione dei candidati, secondo un calendario e una scansione oraria predefinita, è uno strumento organizzativo utile al fine della sostenibilità e della prevenzione di assembramenti di persone in attesa fuori dei locali scolastici, consentendo la presenza per il tempo minimo necessario come specificamente indicato di seguito.

Il calendario di convocazione dovrà essere comunicato preventivamente sul sito della scuola e con trasmissione al candidato tramite il corso di classe su Classroom G-Suite con relativa risposta di ricezione su Classroom o telefonica.

Il candidato, qualora necessario, potrà richiedere alla scuola il rilascio di un documento che attesti la convocazione e che gli dia, in caso di assembramento, precedenza di accesso ai mezzi pubblici per il giorno dell'esame.

*Al fine di evitare ogni possibilità di assembramento il candidato dovrà presentarsi a scuola **15 minuti** prima dell'orario di convocazione previsto e dovrà lasciare l'edificio scolastico **subito dopo** l'espletamento della prova. Il candidato potrà essere accompagnato da **una persona**.*

*All'atto della presentazione a scuola il candidato e l'eventuale accompagnatore dovranno produrre **un'autodichiarazione** (in allegato 1) con copia della carta di identità, attestante:*

- *l'assenza di sintomatologia respiratoria o di febbre superiore a 37.5°C nel giorno di espletamento dell'esame e nei tre giorni precedenti;*
- *di non essere stato in quarantena o isolamento domiciliare negli ultimi 14 giorni;*
- *di non essere stato a contatto con persone positive, per quanto di loro conoscenza, negli ultimi 14 giorni.*

Nel caso in cui per il candidato sussista una delle condizioni soprariportate, lo stesso non dovrà presentarsi per l'effettuazione dell'esame, producendo tempestivamente la relativa certificazione medica al fine di consentire alla commissione la programmazione di una sessione di recupero nelle forme previste dall'ordinanza ministeriale ovvero dalle norme generali vigenti.

...

*Il candidato e l'eventuale accompagnatore dovranno indossare per l'intera permanenza nei locali scolastici una **mascherina chirurgica**. **Non sono ammesse le mascherine di comunità di propria dotazione**.*

Non sono necessari ulteriori dispositivi di protezione.

Per favorire lo svolgimento dell'esame agli studenti con disabilità certificata sarà consentita la presenza di eventuali assistenti (es. OEPA, Assistente alla comunicazione); in tal caso per tali figure, non essendo possibile garantire il distanziamento sociale dallo studente, è previsto l'utilizzo di guanti oltre la consueta mascherina chirurgica.

Inoltre per gli studenti con disabilità certificata il Consiglio di Classe, tenuto conto delle specificità dell'alunno e del PEI, ha la facoltà di esonerare lo studente dall'effettuazione della prova di esame in presenza, stabilendo la modalità in video conferenza come alternativa.

...

I locali scolastici destinati allo svolgimento dell'esame di stato prevedono un ambiente dedicato all'accoglienza e isolamento di eventuali soggetti (candidati, componenti della commissione, altro personale scolastico) che dovessero manifestare una sintomatologia respiratoria e febbre. In tale evenienza il soggetto verrà immediatamente condotto nel predetto locale in attesa dell'arrivo dell'assistenza necessaria attivata secondo le indicazioni dell'autorità sanitaria locale. Verrà altresì dotato immediatamente di una nuova mascherina chirurgica.

...

RACCOMANDAZIONI AI CANDIDATI E AGLI EVENTUALI ACCOMPAGNATORI

Si forniscono, inoltre, ai candidati e agli eventuali accompagnatori le indicazioni necessarie per porre in atto comportamenti idonei ad una corretta prevenzione contro possibili contagi, sempre nel pieno rispetto delle direttive emanate col sopra chiamato Documento Tecnico.

- Sono stati differenziati i percorsi di percorrenza delle varie commissioni e candidati nei plessi di Teano e Sparanise:

TEANO (Allegato n.° 2)

- a) Commissione Indirizzo **Scientifico** (5^A LS – 5^ALSA) **LINEA VERDE:**
PRIMO PIANO – Lab. Informatica
accesso dall'ingresso e dalle scale in ferro di emergenza lato Nord;
vi si giungerà costeggiando l'edificio "ala nuova" sul lato Est;
- b) Commissione Indirizzo **Scienze umane** (5^A LSU – 5^ALSU "Sparanise) **LINEA AZZURRA:**
PRIMO PIANO – Laboratorio di lingue ala nuova
accesso dall'ingresso retrostante di fronte al campo di pallavolo e dalle scale centrali;
vi si giungerà costeggiando l'edificio "ala vecchia" sul lato Sud;
- c) Commissione Indirizzi **Tecnici** (5^A FM – 5^A FM" Serale") **LINEA ROSSA:**
SECONDO PIANO – Lab. Econ. Aziend. (AFM)
accesso dall'ingresso principale e dalle scale principali;
- d) Commissione Indirizzi **Tecnici** (5^A FM – 5^A FM" Serale") **LINEA OCRA:**
SECONDO PIANO – Lab. Tecnico per Geometri
accesso dall'ingresso principale e dalle scale principali;

SPARANISE (Allegato n.° 3)

- e) Commissione Indirizzi **Tecnici** (5^A Turismo – 5^A B SIA) **LINEA AZZURRO:**
PRIMO PIANO " Ala Vecchia" – Lab. Informatico
accesso dal cancello 3 sul versante Ovest;
 - f) Commissione Indirizzi **Scienze umane** (5^A LSU) **LINEA VERDE:**
PRIMO PIANO " Ala Nuova" – Sala per collegio docenti
accesso frontale dal porticato;
- I locali scolastici destinati allo svolgimento dell'esame di stato sono posizionati in un ambiente sufficientemente ampio che consenta il distanziamento di seguito specificato, dotato di finestre per favorire il ricambio d'aria; l'assetto di banchi/tavoli e di posti a sedere destinati alla commissione dovrà garantire un distanziamento – anche in considerazione dello spazio di movimento – non inferiore a 2 metri; anche per il candidato sarà assicurato un distanziamento non inferiore a 2 metri (compreso lo spazio di movimento) dal componente della commissione più vicino. Le stesse misure minime di distanziamento saranno assicurate anche per l'eventuale accompagnatore ivi compreso l'eventuale Dirigente tecnico in vigilanza.
 - Sarà garantito un ricambio d'aria regolare e sufficiente nel locale di espletamento della prova favorendo, in ogni caso possibile, l'aerazione naturale.
 - I componenti della commissione indosseranno per l'intera permanenza nei locali scolastici mascherina chirurgica.
 - Si precisa che le misure di distanziamento messe in atto durante le procedure di esame (uso mascherina e distanziamento di almeno 2 metri) non configurerà situazioni di contatto stretto.
 - I componenti della commissione, il candidato, l'accompagnatore e qualunque altra persona che dovesse accedere al locale destinato allo svolgimento della prova d'esame dovrà procedere all'igienizzazione delle mani in accesso. Pertanto NON è necessario l'uso di guanti.

È importante sottolineare che le misure di prevenzione e protezione indicate contano sul senso di responsabilità di tutti nel rispetto delle misure igieniche e del distanziamento e sulla collaborazione attiva di studenti e famiglie nel continuare a mettere in pratica i comportamenti previsti per il contrasto alla diffusione dell'epidemia

AUTODICHIARAZIONE

Il sottoscritto,

CognomeNome

Luogo di nascita Data di nascita

Documento di riconoscimento

Ruolo..... (es. studente, docente, personale non docente, altro)

nell'accesso presso Istituto Scolastico

sotto la propria responsabilità (se maggiorenne) o di quella di un esercente la responsabilità

genitoriale, dichiara quanto segue:

- di non presentare sintomatologia respiratoria o febbre superiore a 37.5° C in data odierna e nei tre giorni precedenti;
- di non essere stato in quarantena o isolamento domiciliare negli ultimi 14 giorni;
- di non essere stato a contatto con persone positive, per quanto di loro conoscenza, negli ultimi 14 giorni.

La presente autodichiarazione viene rilasciata quale misura di prevenzione correlata con l'emergenza pandemica del SARS CoV 2.

- Luogo e data
- Firma leggibile
- (dell'interessato e/o dell'esercente la responsabilità genitoriale)
-

PLESSO DI TEANO

PIANTA CON DIFFERENZIAZIONE DEGLI ACCESSI E DEI PERCORSI
COMMISSIONI DI ESAME DI STATO 2020 - 2021

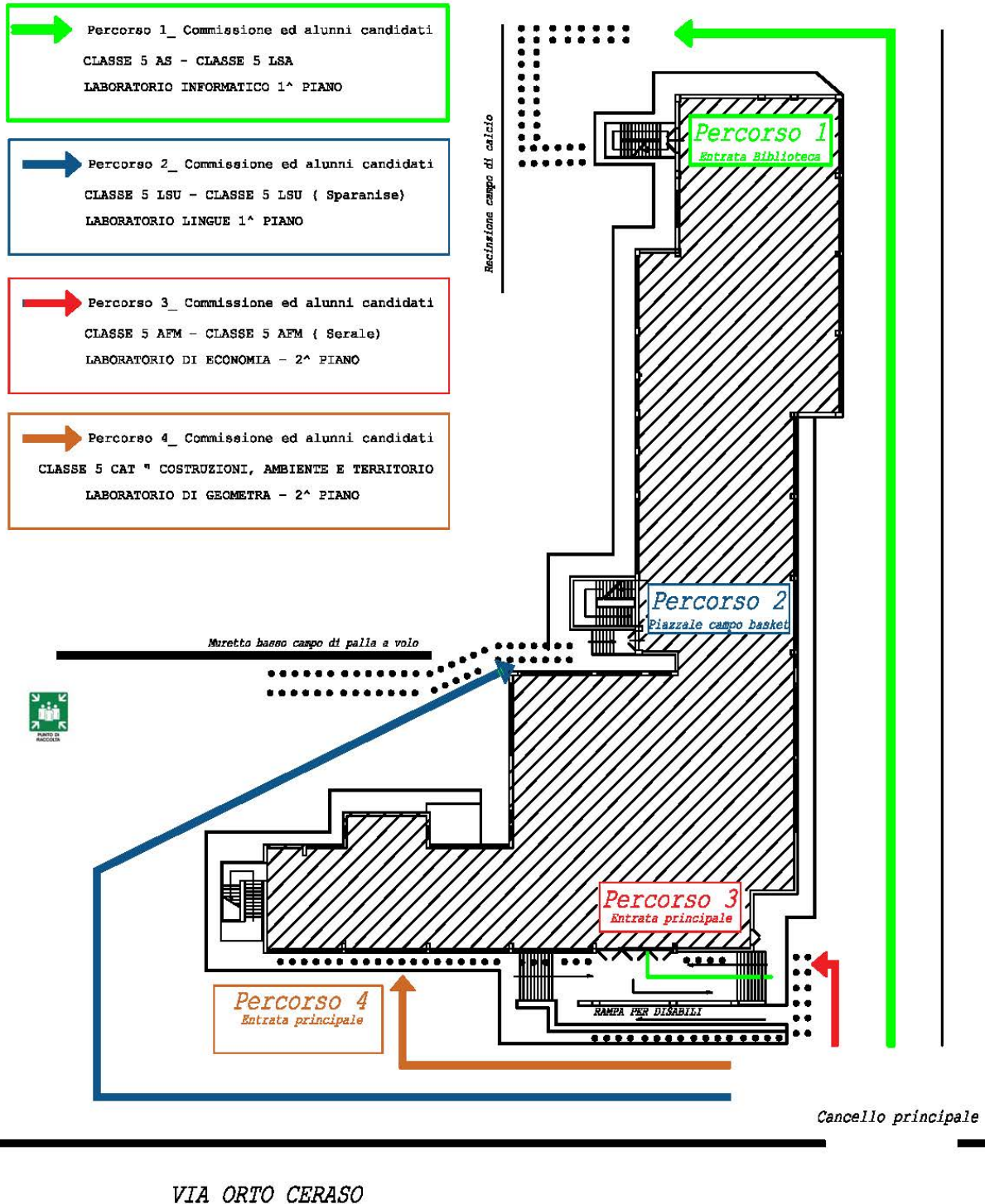

PLESSO DI SPARANISE
PIANTA CON DIFFERENZIAZIONE
DEGLI ACCESSI E DEI PERCORSI PEDONALI
COMMISSIONI DI ESAME DI STATO 2020 - 2021

